

O2

ARCHITEKTONICKÁ KANCELÁŘ

INVESTOR : MĚSTYS KRUCEMBURK

MÍSTO STAVBY : KRUCEMBURK | VĚTRNÁ | VINIČKY

VEŘEJNÉ PROSTORY | VĚTRNÁ | VINIČKY
KRUCEMBURK

STUPEŇ : ARCHITEKTONICKÝ KONCEPT DATUM : 11 | 2016

ARCHITEKTI : DAVID PTÁČEK

ONDŘEJ DVOŘÁK

ARCHITEKTONICKÝ KONCEPT

SEZNAM VÝKRESŮ

01	IDENTIFIKAČNÍ ÚDAJE
----	---------------------

A HŘIŠTĚ NA VINIČKÁCH

02	PRŮVODNÍ ZPRÁVA
----	-----------------

03	STAV FOTODOKUMENTACE
----	------------------------

04	STAV SITUACE
----	----------------

05	DOTAZNÍK
----	----------

06	SCHÉMA ZASTAVENÍ
----	------------------

07	ZASTAVOVACÍ PLÁN
----	------------------

08	REŠERŠE PROSTORY
----	--------------------

09	REŠERŠE PROSTORY
----	--------------------

B VEŘEJNÝ PROSTOR VĚTRNÁ

10	PRŮVODNÍ ZPRÁVA
----	-----------------

11	STAV FOTODOKUMENTACE
----	------------------------

12	STAV SITUACE
----	----------------

13	DOTAZNÍK
----	----------

14	SCHÉMA ZASTAVENÍ
----	------------------

15	ZASTAVOVACÍ PLÁN
----	------------------

16	REŠERŠE PROSTORY
----	--------------------

17	REŠERŠE PROSTORY
----	--------------------

IDENTIFIKAČNÍ ÚDAJE

VEŘEJNÉ PROSTORY | VĚTRNÁ | VINIČKY | **KRUCEMBURK**

STAVEBNÍK: MĚSTYS KRUCEMBURK

MÍSTO STAVBY: KRUCEMBURK | VĚTRNÁ | VINIČKY

ARCHITEKTI: DAVID PTÁČEK
ŠKOLNÍ 315
582 66 KRUCEMBURK
602 876 599
ptacek@atelier02.cz

ONDŘEJ DVOŘÁK

KONTAKT ATELIER: ATELIER 02
SMETANOVO NÁMĚSTÍ 279
580 01 HAVLÍČKŮV BROD
www.atelier02.cz

CHARAKTERISTIKA STAVBY: VEŘEJNĚ PŘÍSTUPNÉ PROSTORY | HŘIŠTĚ

DOKUMENTACE: ARCHITEKTONICKÝ KONCEPT

A HŘIŠTĚ NA VINIČKÁCH

PRŮVODNÍ ZPRÁVA

Viničky, oblast, která byla vybudována za éry pozdního socialismu jako již několikátá a sofistikovanější verze zahradního města malého měřítka | rodinné domy, bytové, nebo spíše panelové domy, vše na podkladě ortogonálních struktur parcelace | do té doby pro vesnické zástavby cizorodým prvkem. Součástí tohoto nového, lepšího bydlení byli vytvořeny i veřejné prostory, na jejichž stavu se odráží sociologicko-ekonomická atmosféra společnosti. Řešený prostor bývalého hřiště na Viničkách je toho elementárním důkazem | prostor do jisté míry zanedbaný, neudržovaný avšak s přirozeným potenciálem pro menší i větší obyvatele z východní spádové oblasti městyse. Původně se tu konaly volejbalové zápasy, fotbal, nohejbal a další aktivity, které již nyní | alespoň v tomto prostoru odešli v zapomnění. Snaha městyse pro obnovu a vůbec otevření otázky co si s touto konfigurovanou plochou počít je velmi důležitý impulz, který dává naději na „lepší zítřky“ pro obyvatele a jejich volnočasové aktivity. Avšak, je třeba projít procesem návrhu od úplného začátku, a společně.

Prvotní vize v podobě vytvoření dětského hřiště, prolézaček a různých atrakcí pro děti jsme však brali jen jako jistou část programového naplnění celé oblasti. Podstatná otázka je co vůbec s řešeným územím. Obnovit tradici her a sportovních aktivit, či připravit klidnou parkovou atmosféru pro relaxaci, plochu ponechat, zastavět, či jít úplně jiným směrem? Po prvotních úvahách jsme měli jisté indicie jak s prostorem naložit, avšak stále na tenkém, subjektivním podkladě, mají-li tyto úpravy cenu, zvláště v nynější době nižší a nižší pospolitosti obyvatel ve veřejném prostoru. Jediná možnost reálně vědět co by lidé chtěli a jak by prostor používali, byla jejich participace s architekty a vedením městyse. Proběhli prezentace a různorodá témata veřejných prostor a jejich činností, dotazníky, diskuse atd. Z těchto informací šlo již celkem objektivněji a reálněji navrhnout řešené území...

Došli jsme tedy ke společnému konsenzu | území bude obnoveno v jeho původní formě | hlavní naplnění jako plocha pro sport rekreaci a odpočinek. Hřiště, dětské prolézačky, možnosti různorodého sezení spolu se zázemím a snahou toto území neformálními úpravami co nejvíce zpříjemnit skrze jednotlivé architektonické články. Velmi jednoduché úpravy, ekonomicky udržitelné jak z pohledu realizace, tak i pozdější správy. Hlavním motivem při koncepčním uvážení byla čitelnost prostorů ruku v ruce s činnostmi, které budou v území probíhat. Prostor hrací plochy | multifunkční využití travnaté plochy | fotbal, volejbal, frisbee, badminton, atd., sezení či pozorovatelná přirozeně z vyvýšeného místa v terénním zlomu pod vzrostlými stromy, které zároveň oddělí hrací plochu od stávajícího bytového domu. Stromy s řidší korunou, propouštějící světlo | bříza |, středního vzrůstu, tvořící atmosféru a polostín právě pro delší sezení ve svahu při pozorování krajiny | sportovních aktivit. Lavičky jen jako nařezané kmeny stromů, ve dvou úrovních nad sebou. Severní a jižní část území doplní dětská hřiště využívající přírodní materiály a ověřené principy herních prvků. Pro celkovou komfortnost a použitelnost prostor bylo do západní části území navrženo jednoduché zázemí s posezením, v nejlepším případě s přípojkou elektro a vodovodu. Zázemí pro převlékání, uskladnění jednotlivých nástrojů pro sportovní aktivity, uvaření kávy, zapojení chladícího zařízení při turnajovém klání, atd. Terasa před tímto zázemím nechť hlavní potkávají místo pro sportovce, maminky s dětmi, prarodiče. Pěkné sezení na židlích, u stolu.

Vzhledem k omezeným finančním prostředkům pro realizaci lokality doporučujeme využít v co největší míře vlastních možností, sil a schopností dát věci do pohybu. Využít lokální surovinovou základnu a řemeslníky, uspořádat workshop, či dobrovolné práce. Jednoduše a účelně...

DAVID PTÁČEK

ATELIER 02

WWW.ATELIER02.CZ



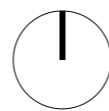
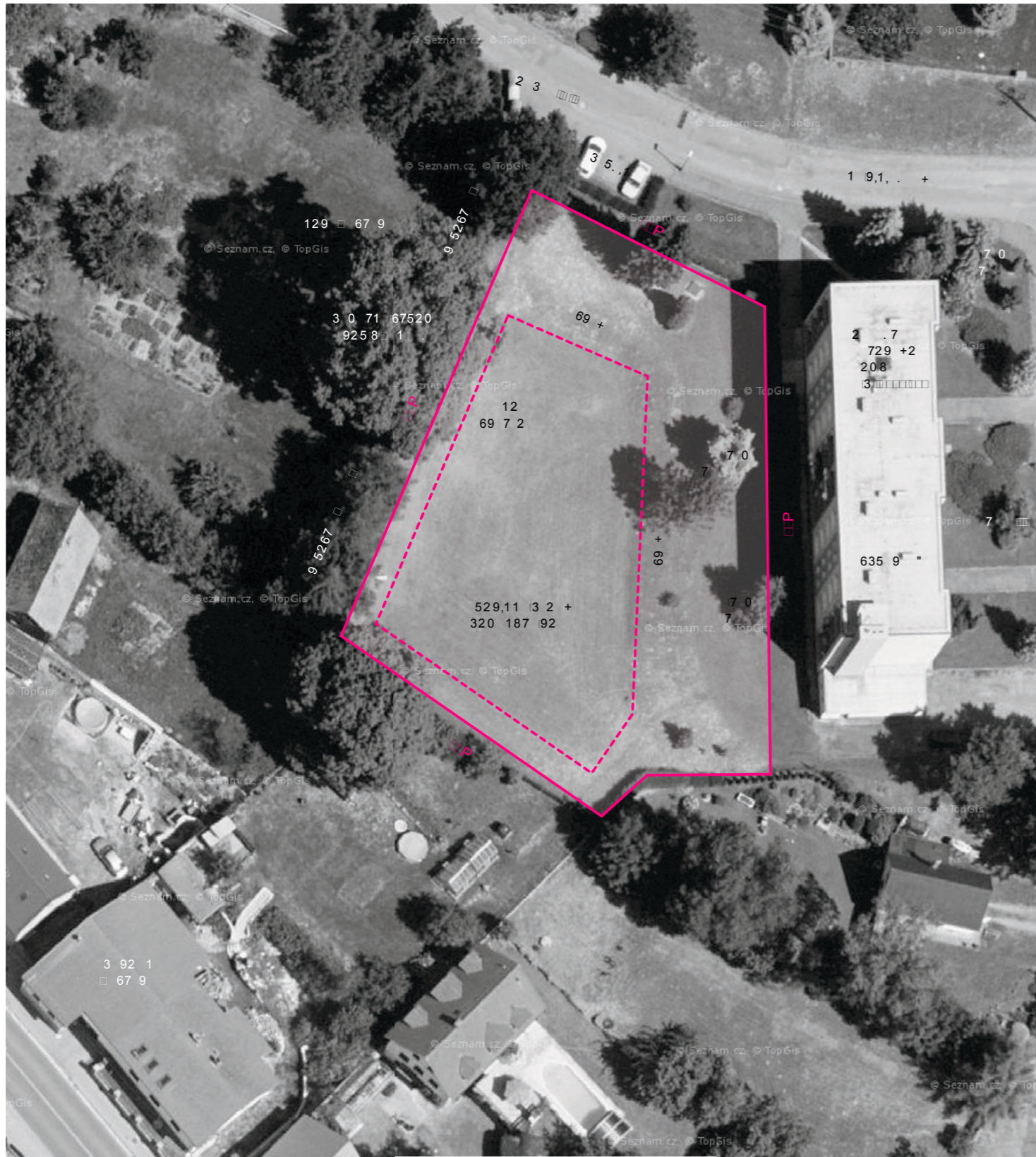

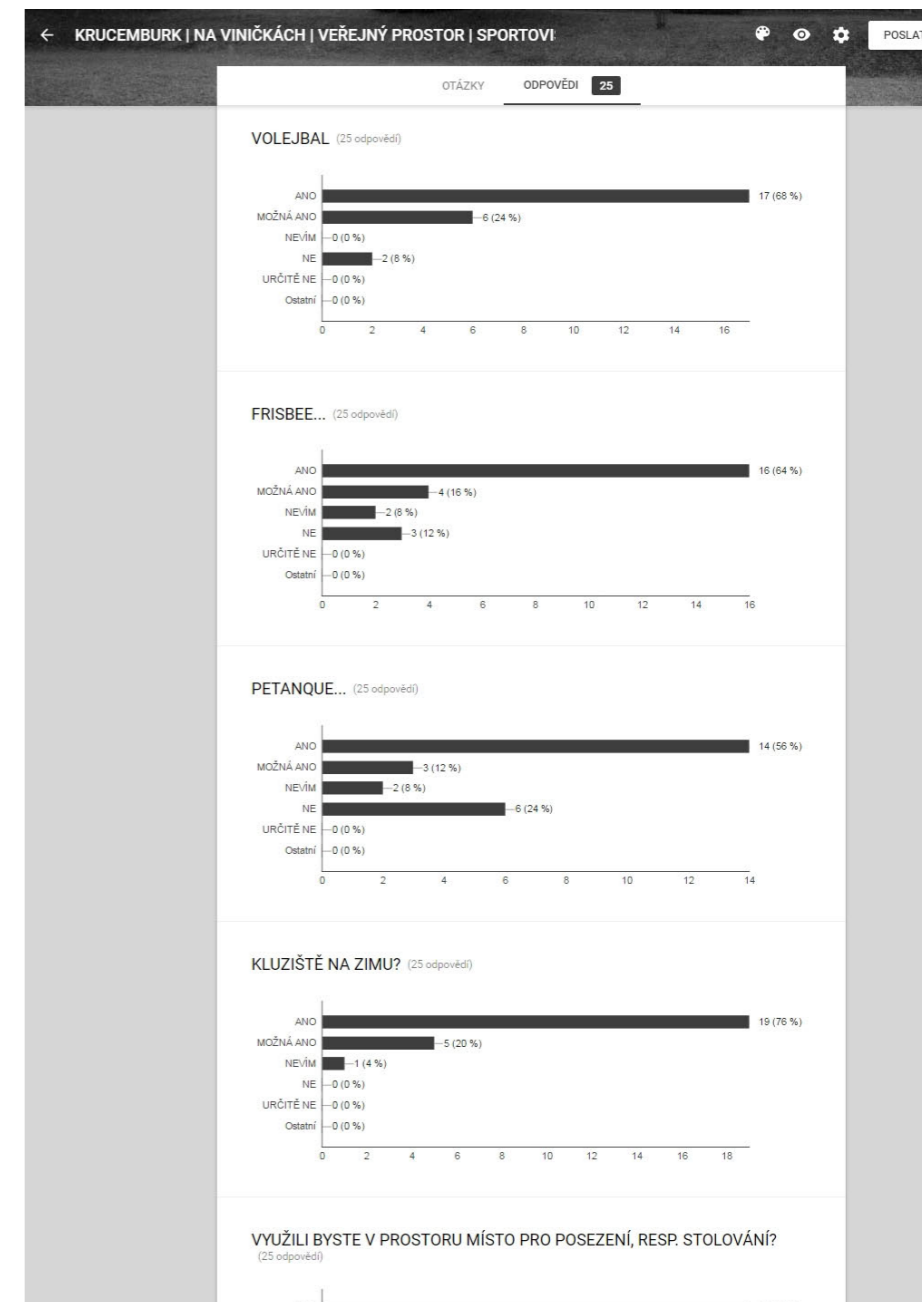
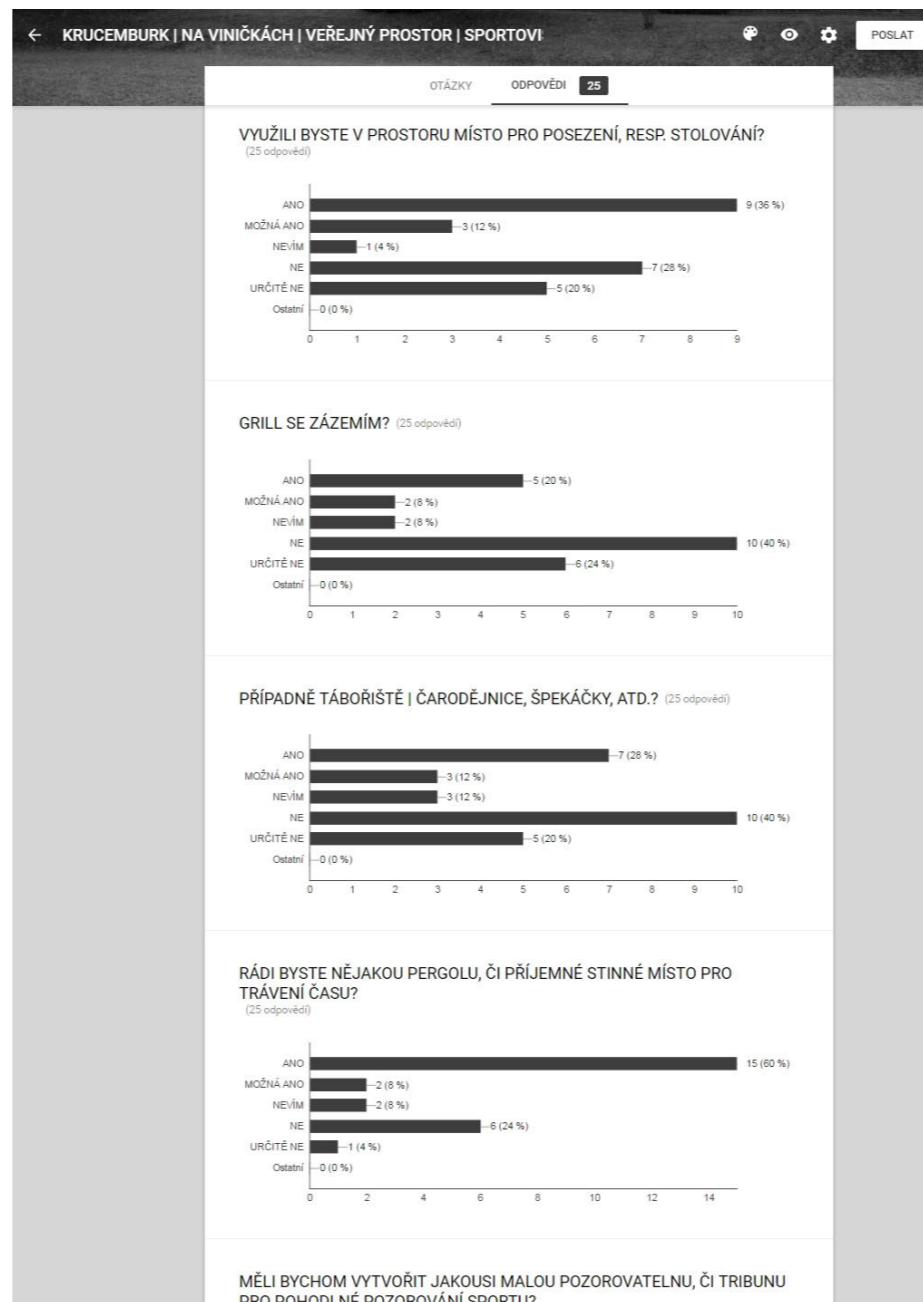
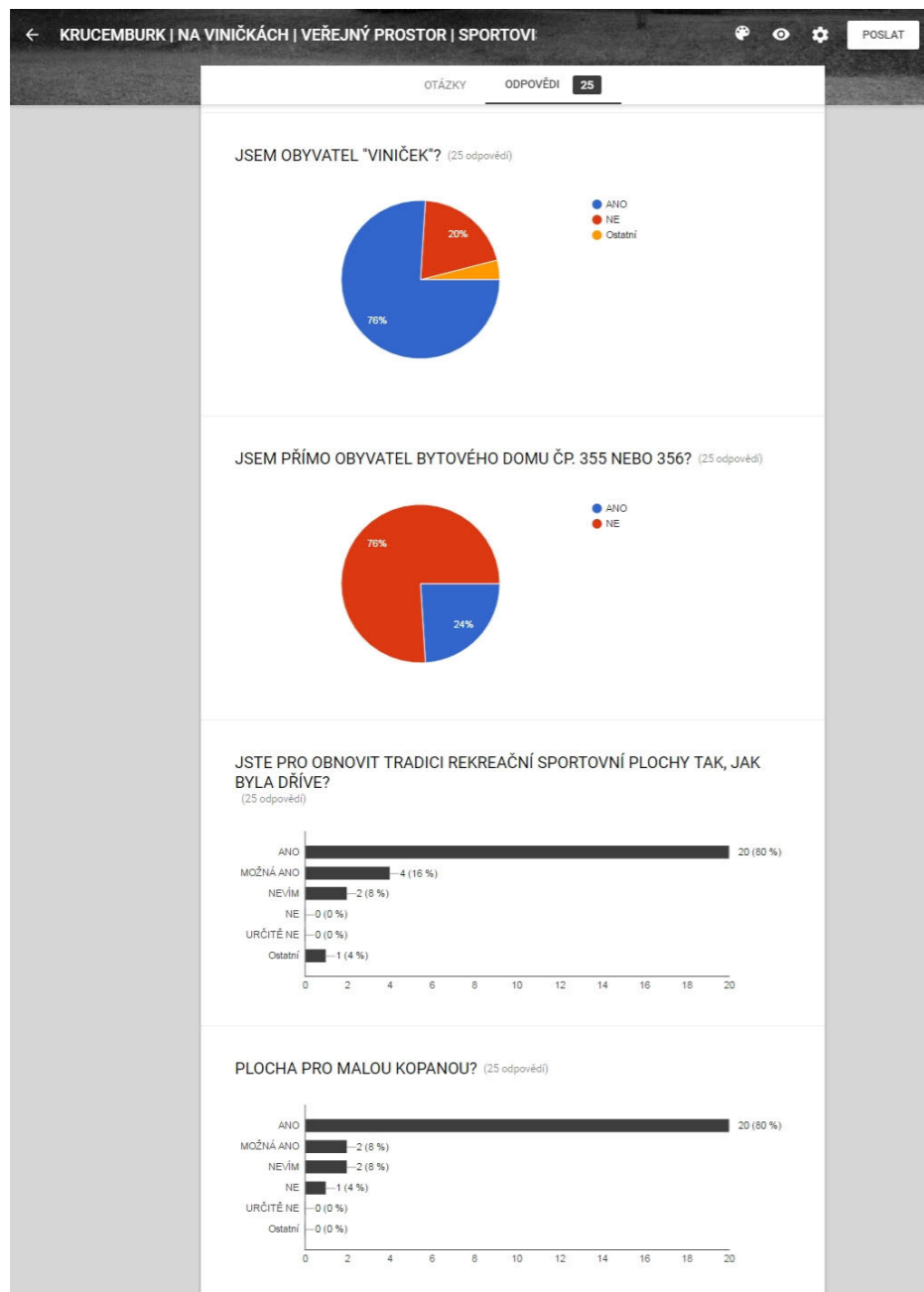

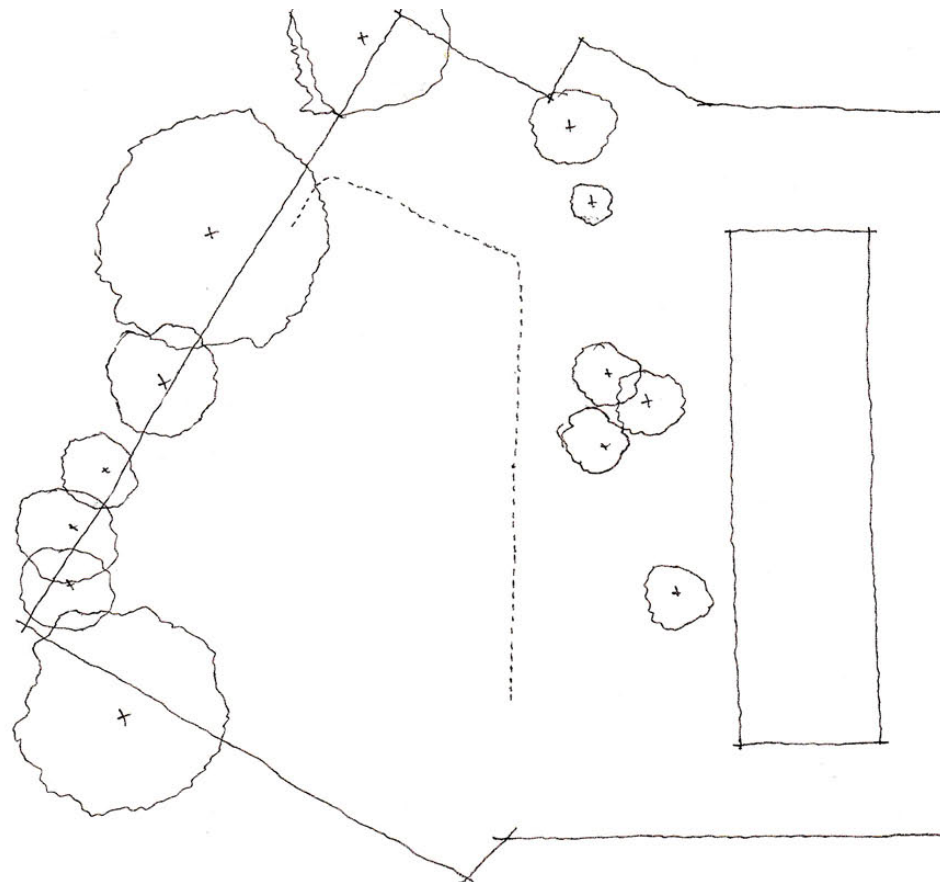
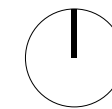

01 | ŘEŠENÝ PROSTOR

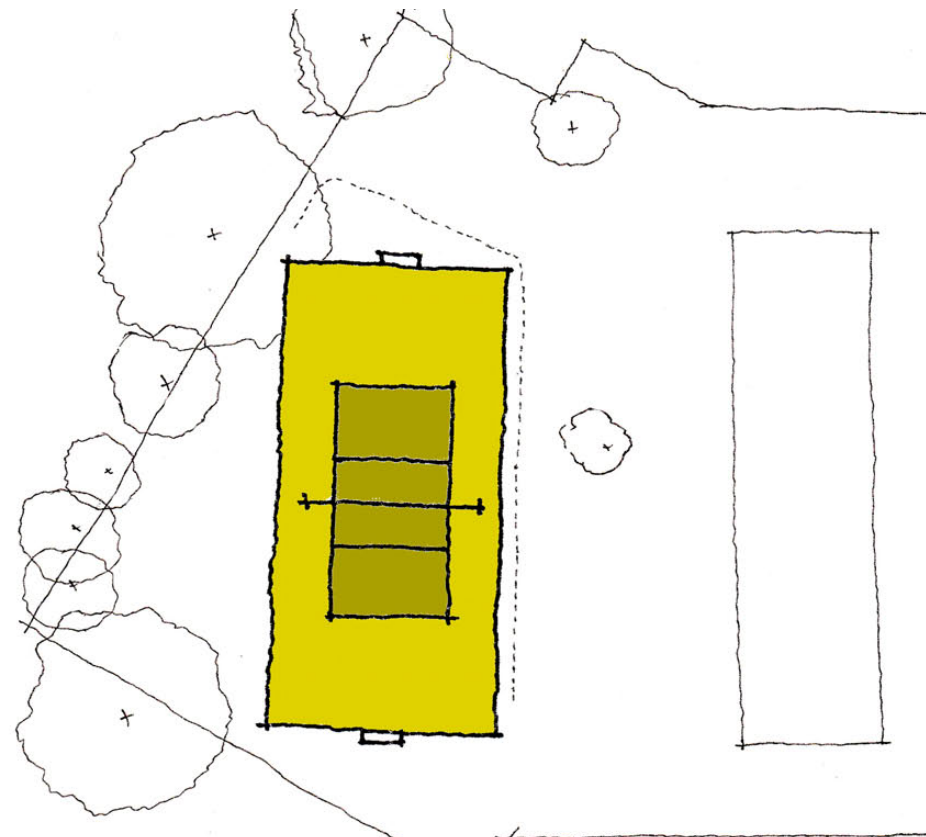

02 | HRACÍ PLOCHA | HŘIŠTĚ

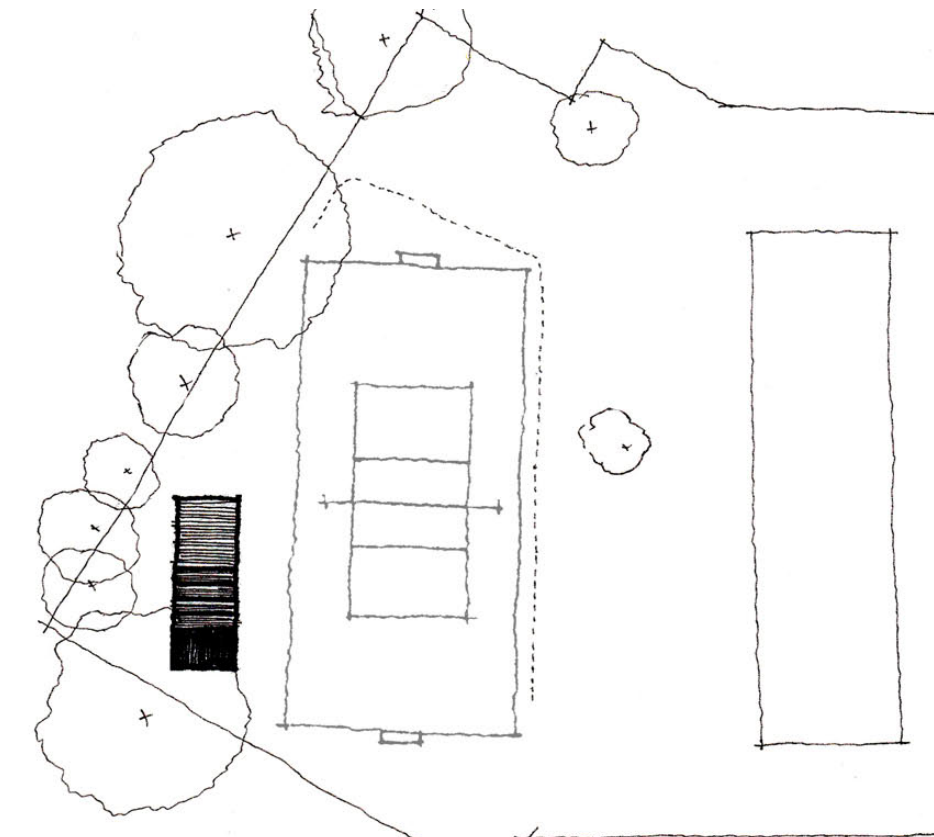

03 | ZÁZEMÍ | TERASA | KÁVA | SEZENÍ

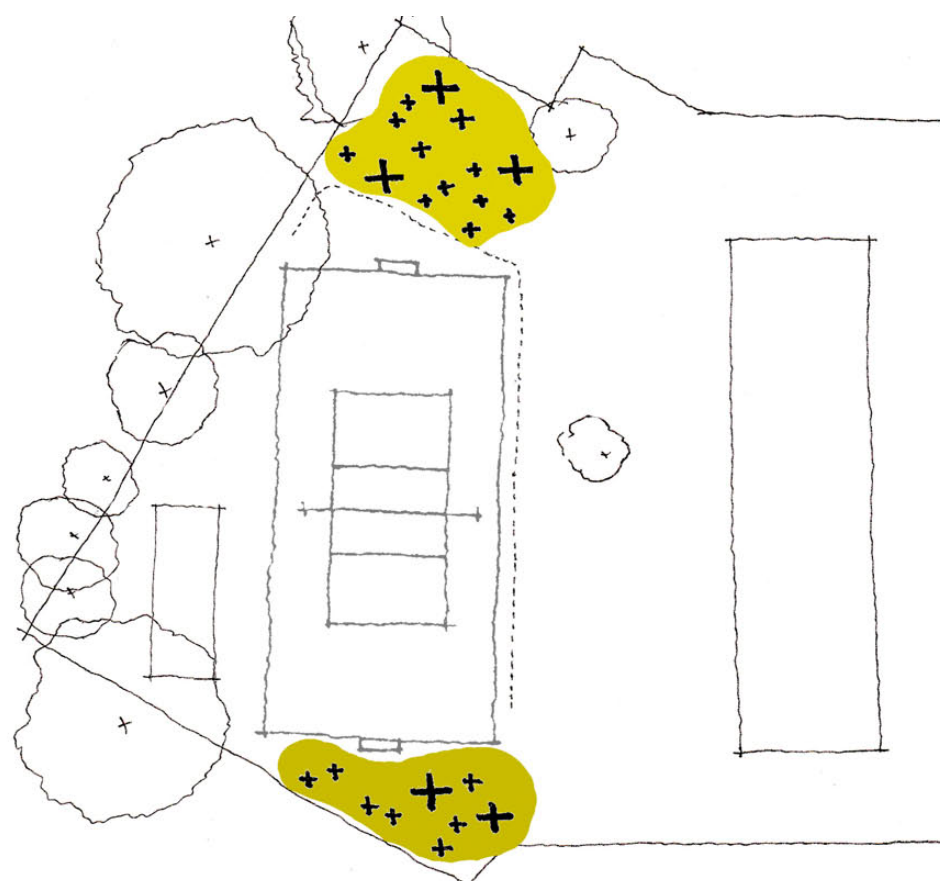

04 | HRACÍ PRVKY | DĚTI

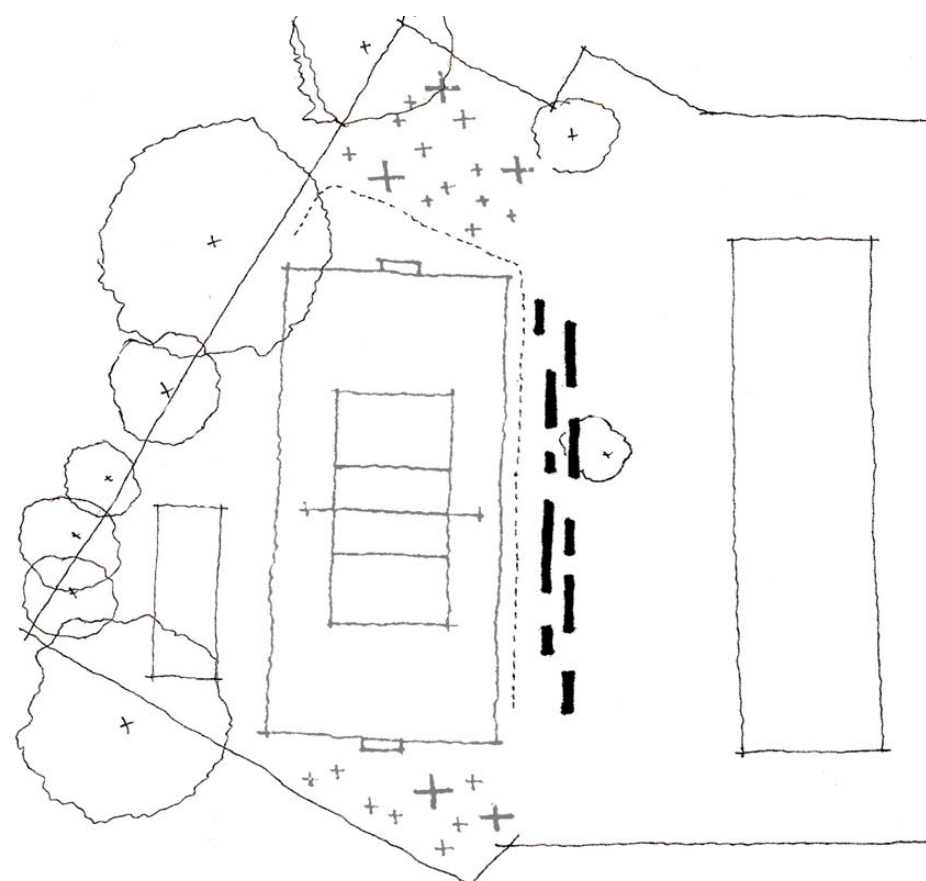

05 | SEZENÍ | LAVIČKY | POZOROVATELNA



06 | VÝSADBA ZELENĚ

ŘEZOVÉ SCHÉMA | M1:500

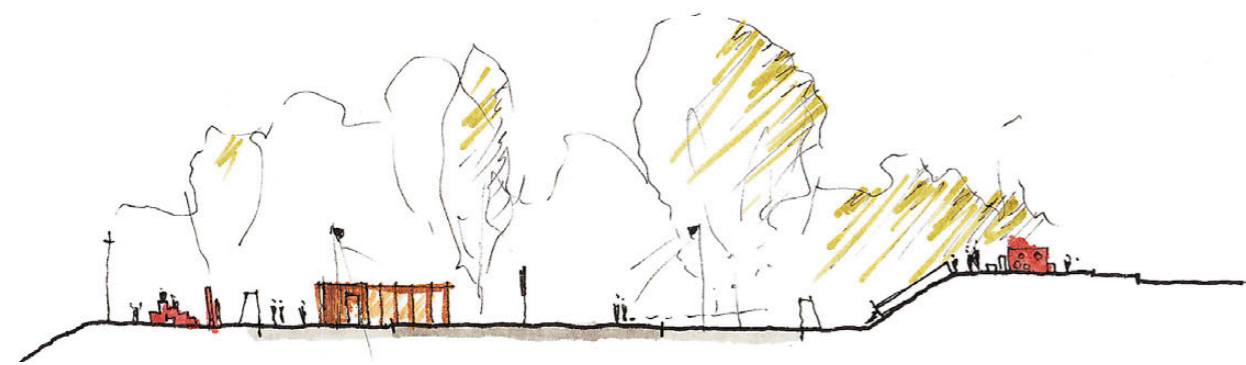

OPOCENÍ
DĚTSKÉ HRŠTĚ

ZÁZEMÍ | TERASA
HRŠTĚ

VZROSTLÁ ZELEŇ

DĚTSKÉ HRŠTĚ

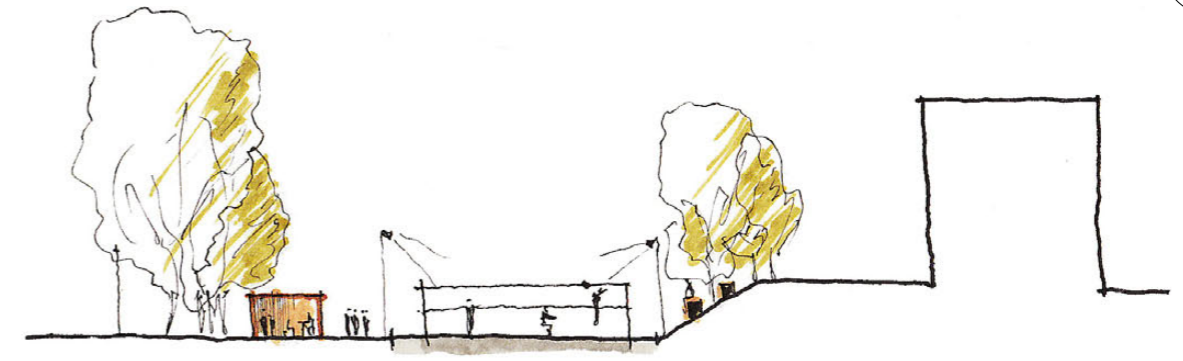

OPOCENÍ
VZROSTLÁ ZELEŇ

ZÁZEMÍ | TERASA
HRŠTĚ

SEZENÍ VE SVAHU
VZROSTLÁ ZELEŇ

BYTOVÝ DŮM

SITUACE | M1:500

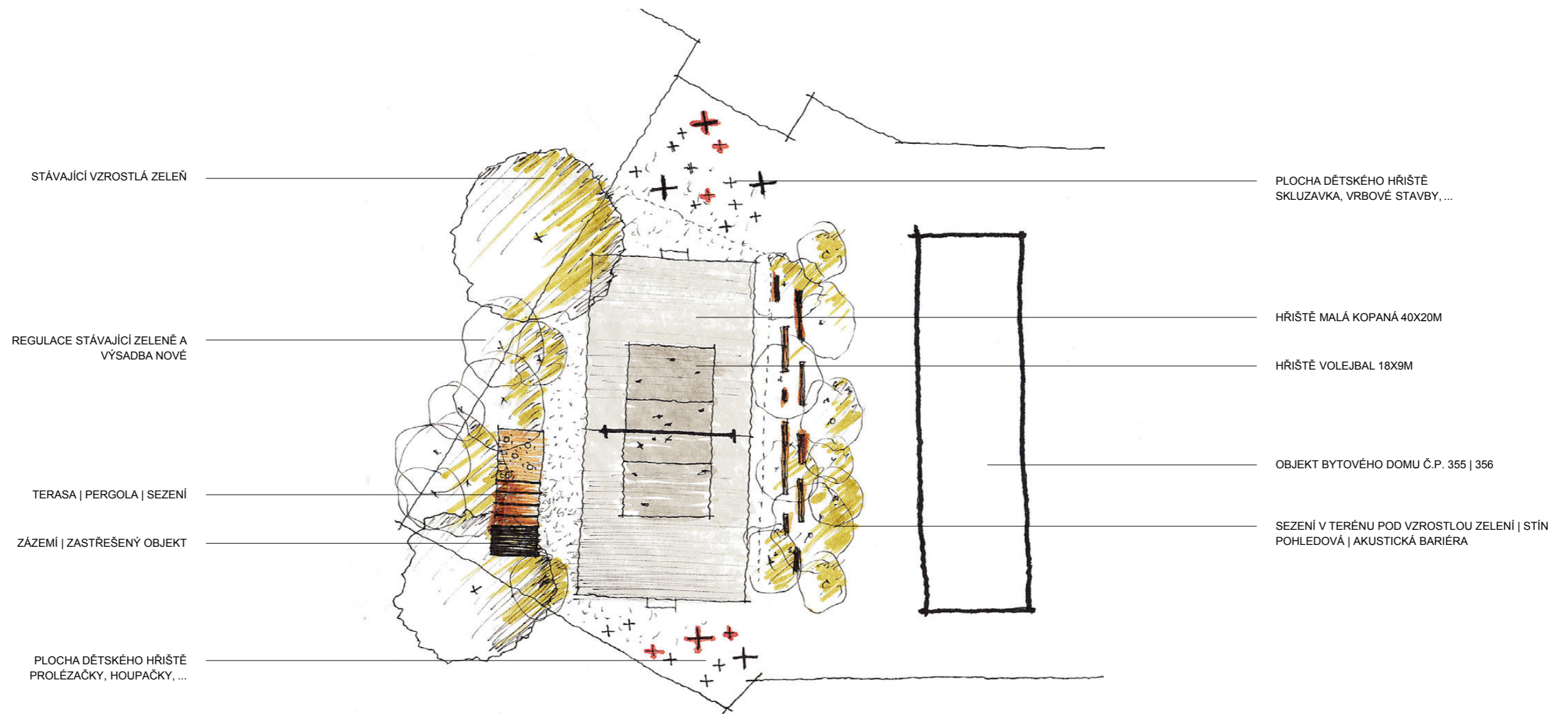

KONCEPT VEŘEJNÉHO PROSTORU | HRŠTĚ NA VINIČKÁCH | KRUCEMBURK | 07 | ZASTAVOVACÍ PLÁN

ARCHITEKTI: DAVID PTAČEK | ONDŘEJ DVOŘÁK | WWW.ATELIER02.CZ



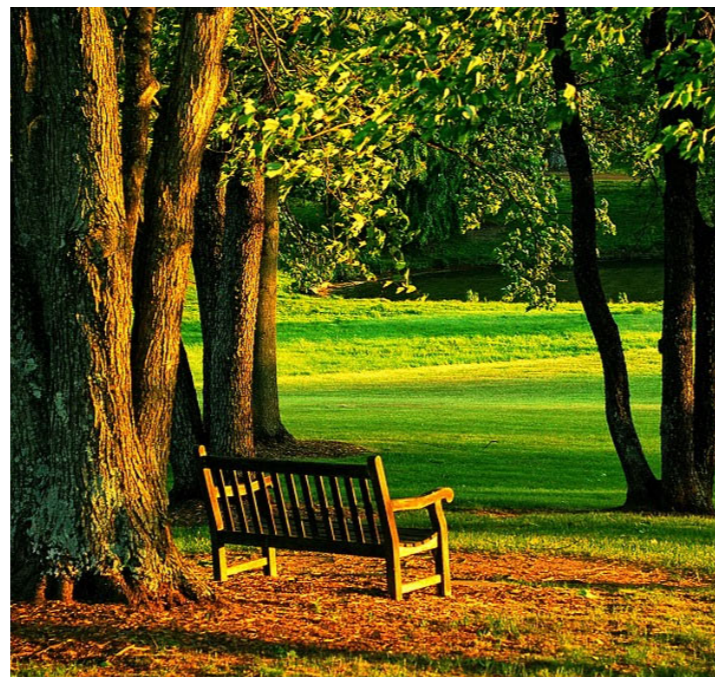
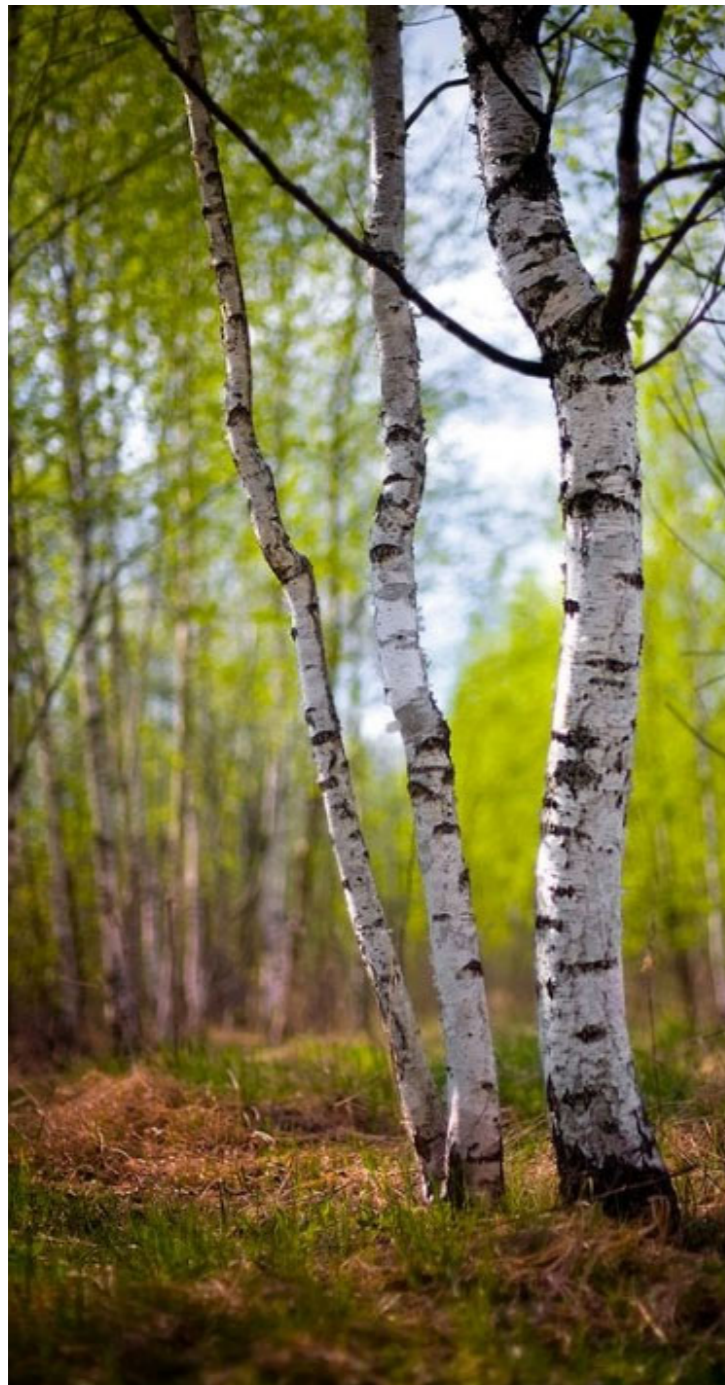

B VEŘEJNÝ PROSTOR VĚTRNÁ

PRŮVODNÍ ZPRÁVA

Veřejný prostor Větrná je odlišný svým charakterem a dispozicemi od první řešené úlohy, avšak systém práce a způsob plánování obě tyto věci spojuje. Novodobá zástavba samostatně stojících rodinných domů okolo jedné komunikace, která právě vymezuje řešený veřejný prostor. Lokalita jak již jméno samotné ulice naznačuje, je velmi exponovaná vzhledem k povětrnostním podmínkám, má však příjemnou polohu na svažitém území, v blízkosti Gočárovy Bílé vily a přilehlého parku. Území je v přímé pohledové linii se středem městyse, římskokatolickým kostelem, na druhou stranu trpí nízkou kulturností stavební činnosti dnešní doby.

Taktéž jsme brali prvotní vizi v podobě zadání dětského hřiště vzhledem k velikosti území jako jednu z možností, jak do území přivést život, jak ho uchopit. Začali jsme tedy od nuly, plánovat a prodírat se myšlenkovými pochody co by toto území mělo znamenat pro obyvatele, jak by se mělo charakterizovat, jak by mělo reflektovat kontext menších sídel či obcí roztroušených po krajinně Českomoravské vrchoviny, čerpat z jejich zvyklostí a najít následně průnik mezi soudobou architekturou, či krajinářským plánováním, možnostech městysu | realizace díla a vizemi obyvatel přilehlých domů. Proběhli tedy prezentace, diskuse, dotazníky. Ty blíže specifikovali činnosti pro území vhodné a naopak vyloučili aktivity nežádoucí.

Prostor neuchopený objekty, vlévající se do krajiny a následně z ní, měřítkově poměrně veliký, jsme formovali s použitím terénních úprav a výsadbou vzrostlé zeleně. Další objekty na tuto myšlenkovou mapu navazují, rozvíjí ji. Reakce na prostředí, velikost, měřítko, klimatické podmínky. Změna terénu, jeho dělení na menší části spolu s potlačení jedolité spádovosti znamená zpříjemnění a uklidnění prostor v návaznosti na připravené aktivity, jako třeba freeride na bobech z kopce, cyklo trail přes kopečky, atd. Na novou morfologii terénu navazují dvě hmoty zeleně, které svým tvarem U svírají celý prostor, který se stává konkrétnější, čitelnější, privátnější. Avšak v míře snesitelné | stále je třeba mít na paměti bezpečnost a udržitelnost místa. Prostředí části vévodí rovná travnatá plocha pro sportování a relaxaci | možnost volejbalového kurtu. Další a doplňující téma v pomyslné nejhodnotnější části pozemku bude terasa se společným sezením | výhled na městys. Okolo této možnosti společného trávení času budou rozprostřeny dětské prolézačky, případně jednoduché posilovací objekty. Představa o vzrostlé zeleni je přirozenost listnatého parku, či lesíku, doplněného o jednoduché lavičky, či prvky sezení. Levá část březový háj, pravá část tvaru U například mix typických listnatých stromů kraje Vysočina. Místo pro faunu i floru, pro děti, kterým rozvine schopnosti vnímání a chápání důležitosti člověka s přírodou. Mikroklima, stín, barvitost v různých ročních obdobích. Prostor může být dále doplněn o další prvky krajinářské architektury, traviny, podrosty, atd.

Všechny prvky a objekty budou vyrobeny velmi jednoduše, ekonomicky, řemeslně. Šance spojit se s obyvateli, dát jim možnost dílo spolu realizovat pro dosažení dlouhodobé udržitelnosti a příjemnosti místa. Prostor, který si vezmou za svůj...

DAVID PTÁČEK

ATELIER 02

WWW.ATELIER02.CZ



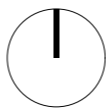
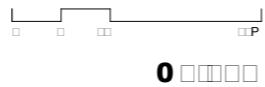
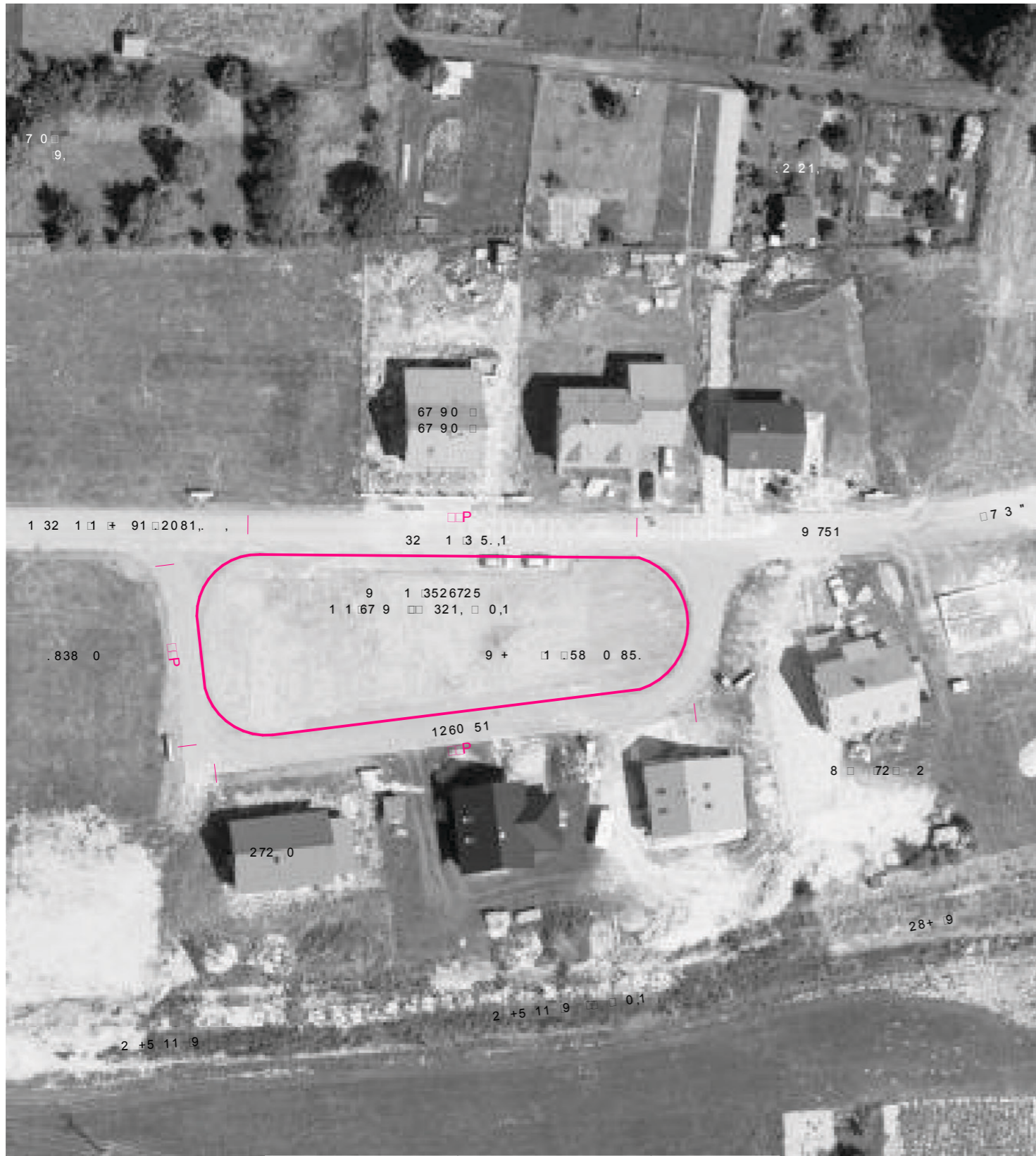

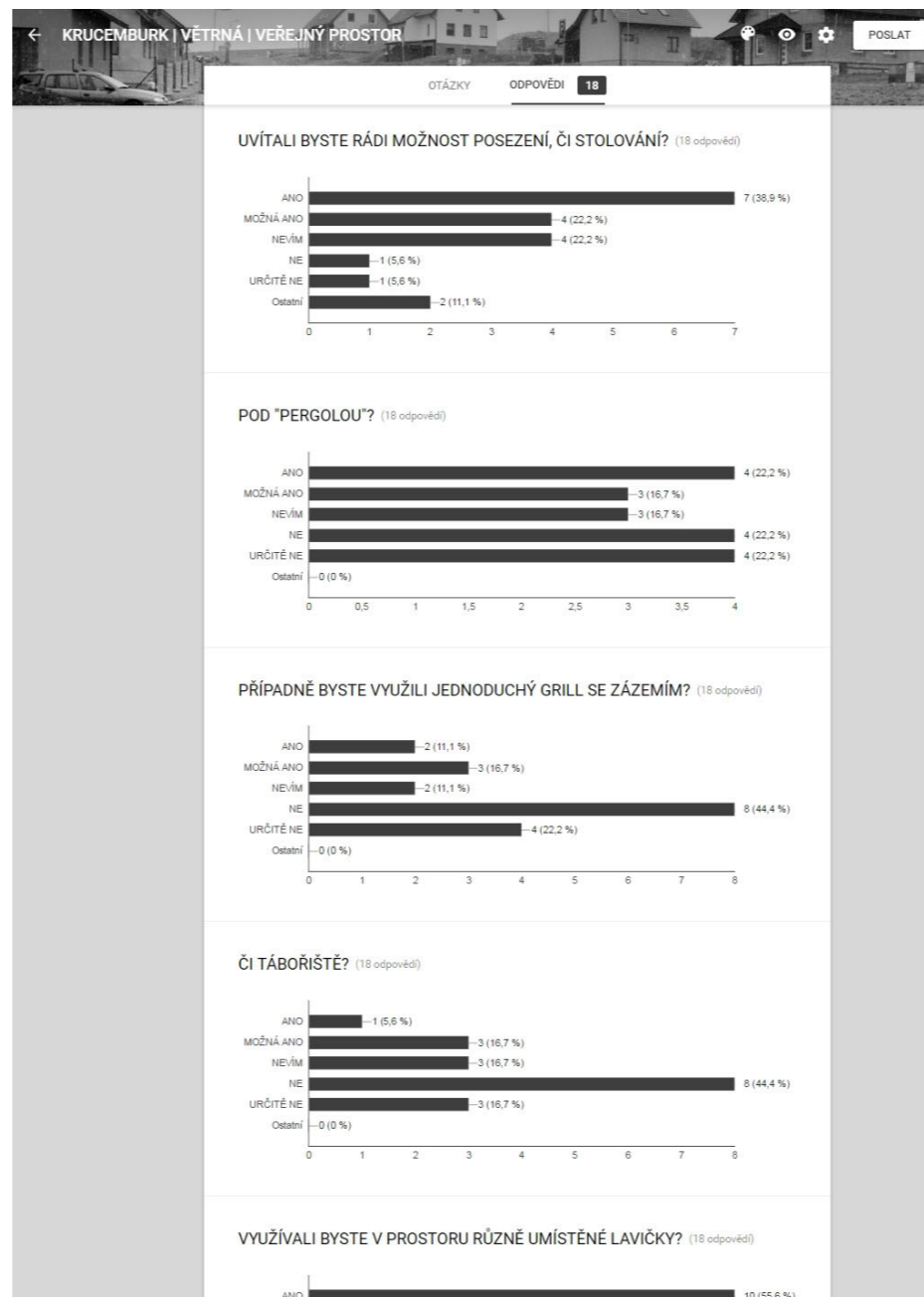
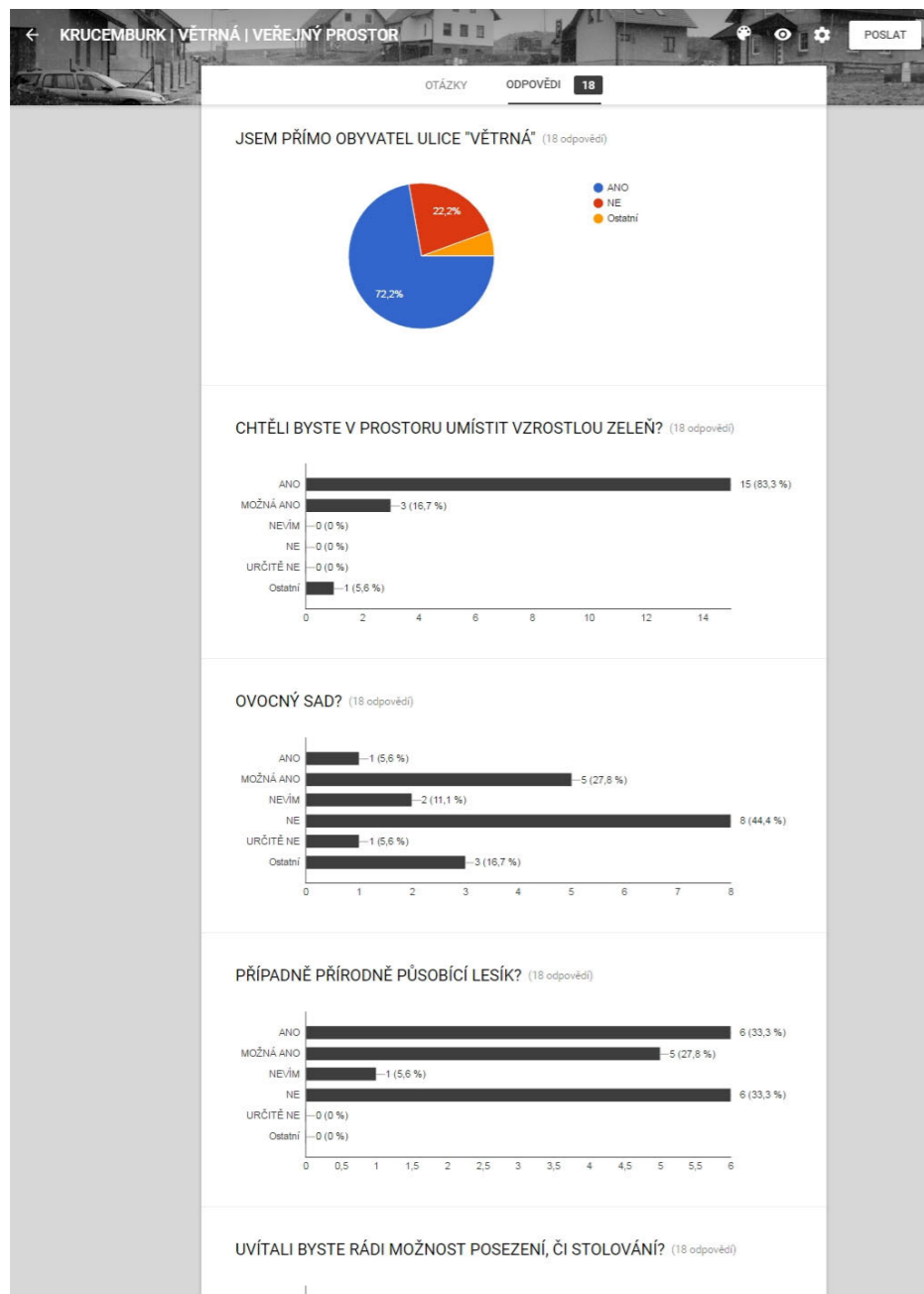

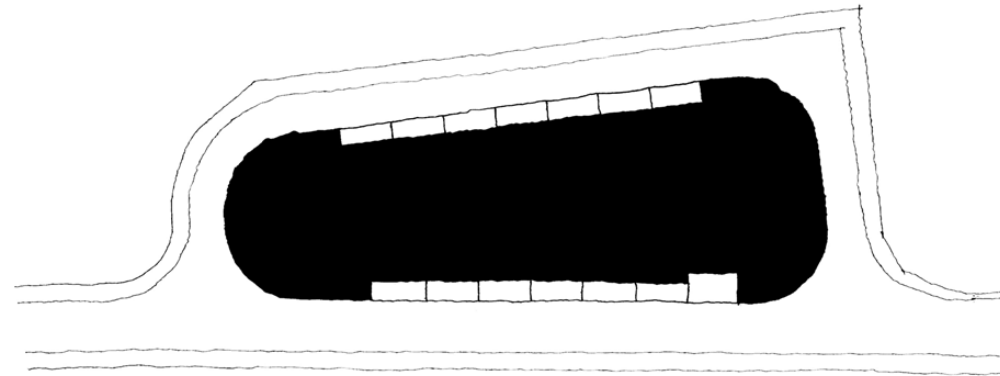
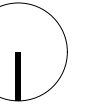

01 | ŘEŠENÝ PROSTOR

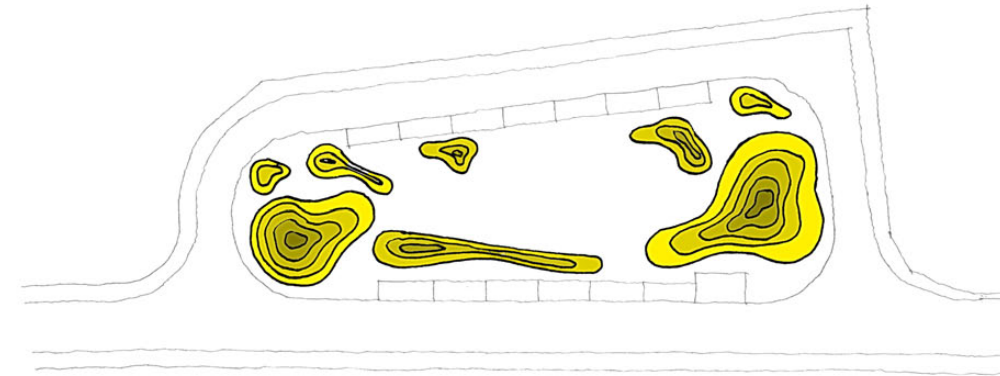

02 | MORFOLOGIE TERÉNU | "KOPEČKY"

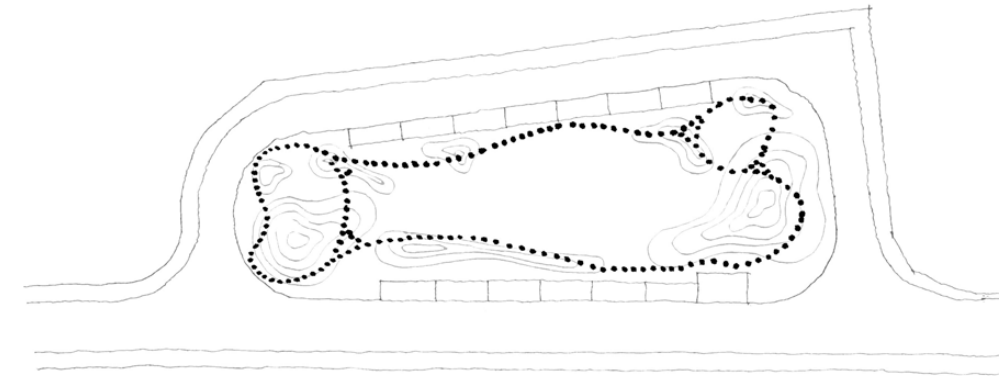

03 | CYKLO TRACK | MLÁTOVÁ CESTA

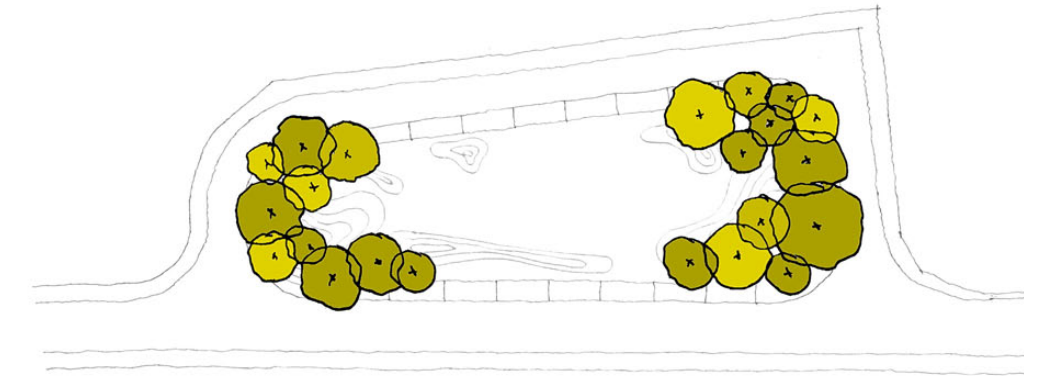

04 | VZROSTLÁ ZELEŇ | LESÍK

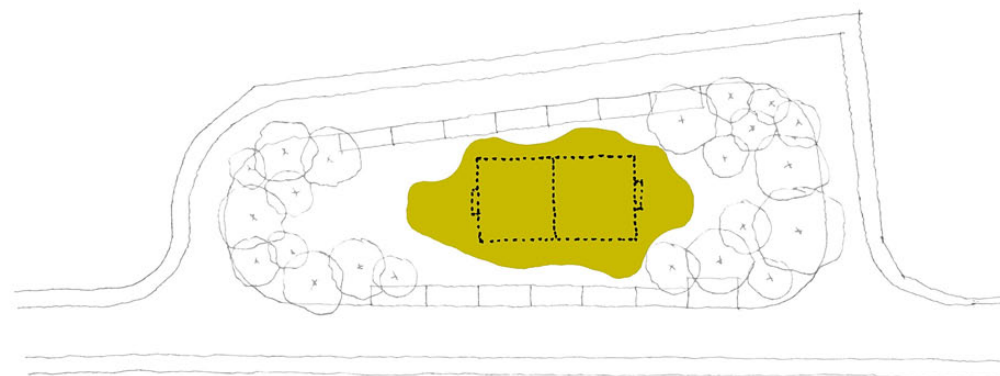

05 | TRAVNATÁ PLOCHA | MOŽNOST HŘIŠTĚ

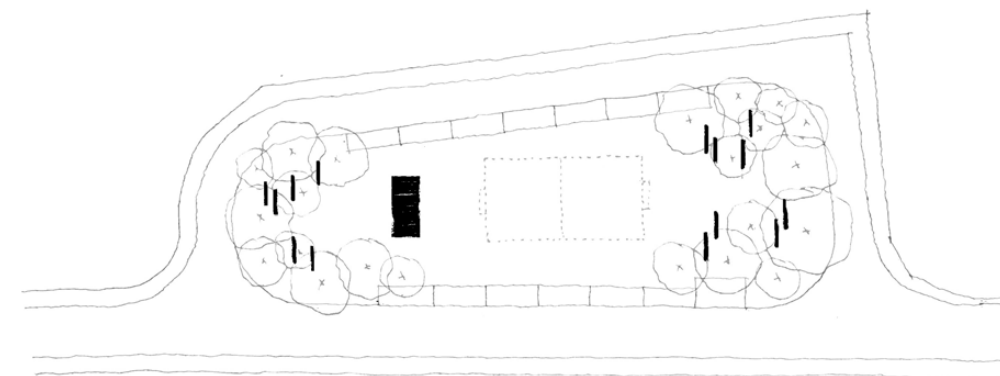

06 | PRVKY SEZENÍ | PROSTOR PRO SETKÁNÍ

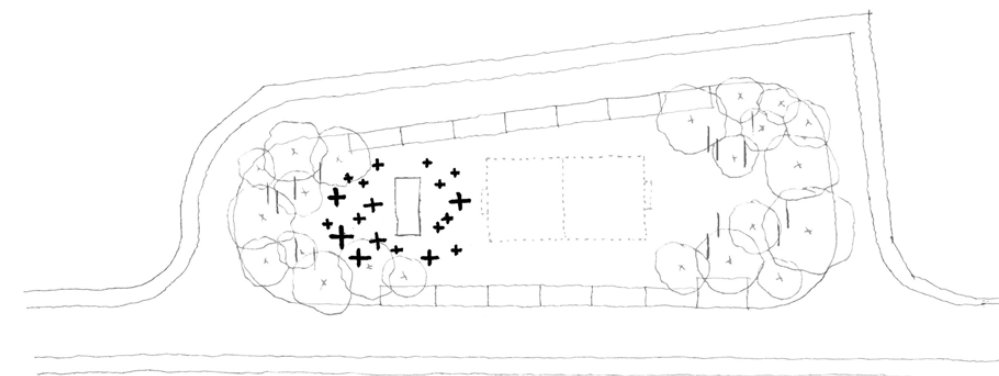

07 | DĚTSKÉ HŘIŠTĚ | PROLÉZAČKY

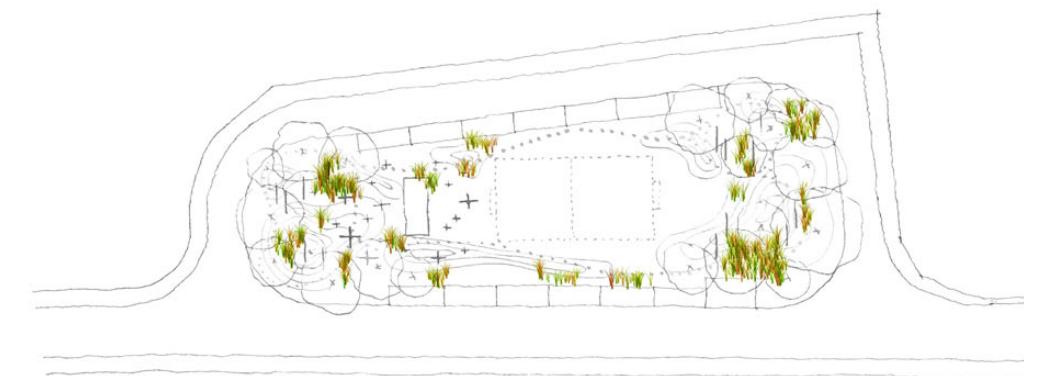

08 | DOPLŇKOVÁ ZELEŇ | REMÍZKY | TRAVINY | ...

